

Срок действия паспорта
до «08» сентября 2024 г.

Для служебного пользования
(пометка или гриф)

Экз. № 1

УТВЕРЖДАЮ
Директор МОУ «СОШ №32»
(Министр просвещения Российской Федерации
(руководитель иного органа (организации), являющегося
правообладателем объекта (территории),
или уполномоченное им лицо)



И.Е. Вокуева
(инициалы, фамилия)

СОГЛАСОВАНО

Начальник УФСБ России по
Республике Коми
(руководитель территориального органа
безопасности или уполномоченное им лицо)



(подпись)

И.В. Архипов
(инициалы, фамилия)

«30» 08 2024 г.

СОГЛАСОВАНО

Начальник ОВО по г. Ухте
ФГКУ «УВО ВНГ России по
Республике Коми



(руководитель территориального органа
Росгвардии или подразделения вневедомственной
охраны войск национальной гвардии
Российской Федерации)

А.А. Манченко
(инициалы, фамилия)

«09» 08 2024 г.

СОГЛАСОВАНО

Начальник ГУ МЧС России по
Республике Коми,
(руководитель территориального органа МЧС России)



А.А. Пархомович
(инициалы, фамилия)

«17» 07 2024 г.

ПАСПОРТ БЕЗОПАСНОСТИ

Муниципальное общеобразовательное учреждение
«Средняя общеобразовательная школа №32»
(МОУ «СОШ №32»)

(наименование объекта (территории))

Республика Коми, г. Ухта, село Кедвавом, ул. Школьная, д. 1

(наименование населенного пункта)

2024 год

Уч. № 7 дсп от «01» июля 2024 г.

Уч. № 7 дсп от «01» июля 2024 г.

I. Общие сведения об объекте (территории)

Вышестоящая организация - МУ "Управление образования" администрации МО "Ухта" Республики Коми (169300, Республика Коми, г. Ухта, ул. Первомайская, д. 22, телефон-факс (8216)76-11-67, Ukhta11@bk.ru. Объект муниципальной собственности находится в оперативном управлении МОУ «СОШ № 32», адрес: 169337, РК г. Ухта, село Кедвавом, ул. Школьная, д.1, телефон-факс (8216) 79-60-17, электронная почта: sch_32_uh@edu.rkomi.ru

(наименование, адрес, телефон, факс, адрес электронной почты органа (организации), являющегося правообладателем объекта (территории))

Адрес: 169337, РК г. Ухта, село Кедвавом, ул. Школьная, д.1, телефон-факс (8216) 79-60-17, электронная почта: sch_32_uh@edu.rkomi.ru

(адрес объекта (территории), телефон, факс, адрес электронной почты)

Деятельность по реализации образовательных программ основного общего и среднего общего образования.

(основной вид деятельности органа (организации))

Четвёртая

(категория опасности объекта (территории))

Общая площадь объекта составляет 453,5 квадратных метра, протяжённость периметра составляет 397,6 метров.

(общая площадь объекта (кв. метров), протяжённость периметра (метров))

Реквизиты свидетельства о регистрации собственности на здание –

Реквизиты свидетельства о регистрации собственности на здание-
№11-11-20/043/2008-446 от 29 ноября 2008 года

Реквизиты свидетельства о регистрации собственности на землю-
№ 11-11-20/052/2009-952 от 20 марта 2010 года

(номер свидетельства о государственной регистрации права на пользование земельным участком и свидетельства о праве пользования объектом недвижимости, дата их выдачи)

Вокуева Ирина Евгеньевна, директор МОУ «СОШ № 32», телефон-факс (8216) 79-60-17, 89121415023, электронная почта sch_32_uh@edu.rkomi.ru

(ф.и.о. должностного лица, осуществляющего непосредственное руководство деятельностью работников на объекте (территории), служебный и мобильный телефоны, адрес электронной почты)

Вокуева Ирина Евгеньевна, директор МОУ «СОШ № 32», телефон-факс (8216) 79-60-17, 89121415023, электронная почта sch_32_uh@edu.rkomi.ru

(ф.и.о. руководителя органа (организации), являющегося правообладателем объекта (территории), служебный и мобильный телефоны, адрес электронной почты)

II. Сведения о работниках, обучающихся и иных лицах, находящихся на объекте (территории)

Режим работы объекта (территории): продолжительность – 12 часов пн. – сб. с 08.00 до 16.00, воскресенье – выходной день.

(в том числе продолжительность, начало и окончание рабочего дня)

2. Общее количество работников 17 человек.

3. Среднее количество находящихся на объекте (территории) в течение дня работников, обучающихся и иных лиц, в том числе арендаторов, лиц, осуществляющих безвозмездное пользование имуществом, находящимся на объекте (территории), _____ сотрудников охранных организаций (единовременно) 32 человек.

4. Среднее количество находящихся на объекте (территории) в нерабочее время, ночью, в выходные и праздничные дни работников, обучающихся и иных лиц, в том числе арендаторов, лиц, осуществляющих безвозмездное пользование имуществом, находящимся _____ на _____ объекте (территории), сотрудников охранных организаций 1 человек.

5. Сведения об арендаторах, иных лицах (организациях), осуществляющих безвозмездное пользование имуществом, находящимся на объекте (территории) - **нет**

(полное и сокращенное наименование организации, основной вид деятельности, общее количество работников, расположение рабочих мест на объекте (территории), занимаемая площадь (кв. метров), режим работы, ф.и.о. руководителя-арендатора, номера (служебного и мобильного) телефонов руководителя организации, срок действия аренды и (или) иные условия нахождения (размещения) на объекте (территории))

6. Численность населения в населённом пункте, согласно государственной статистике <https://komi.gks.ru/population> (см. отчет Оценка численности населения по городским округам, муниципальным районам, поселениям и городским населенным пунктам на 01 января 2024 года)

254

(человек)

III. Сведения о критических элементах объекта (территории)

1. Перечень критических элементов объекта.

№ п/п	Наименование	Количество работников и иных лиц, находящихся на критическом элементе, человек	Общая площадь, м ²	Характер террористической угрозы	Характер возможных последствий
1.	Электрощитовая	1/2	3,0	Вероятность поджога, подрыва. Несанкционированное вмешательство в работу системы электропитания	Совершение террористического акта может привести к прекращению функционирования объекта (территории) в целом, его повреждению или аварии на нем.
2.	Подстанция на территории	1-2	12,0	Вероятность подрыва. Несанкционированное вмешательство в работу системы теплоснабжения	Совершение террористического акта может привести к прекращению функционирования объекта (территории) в целом, его повреждению или аварии на нем.

2. Перечень потенциально опасных участков объекта

№ п/п	Наименование	Количество работников, обучающихся и иных лиц, находящихся на потенциально опасном участке, человек	Общая площадь м ²	Характер террористической угрозы	Характер возможных последствий
1.	Пищеблок	20	19,2	Вероятность захвата заложников	Совершение террористического акта может привести к возникновению чрезвычайной ситуации с опасными социально-экономическими последствиями (возможны ранения или гибель от 1 до 20 человек)
2	Входная группа	38	26,0	Вероятность захвата заложников	Совершение террористического акта может привести к возникновению чрезвычайной ситуации с опасными социально-экономическими последствиями (возможны ранения или гибель от 1 до 38 человек)
				Вероятность подрыва (поджога)	Совершение террористического акта может привести к возникновению чрезвычайной ситуации с опасными социально-экономическими последствиями. Возможно уничтожение мебели и оборудования, размещенных в фойе, повреждение системы освещения, настенных и напольных покрытий, выбивание дверей. При развитии пожара возможно увеличение числа пострадавших (отравление угарным газом) от 1 до 38 человек

3. Возможные места и способы проникновения террористов на объект

- через входную группу – скрытый способ проникновения во время функционирования объекта;
- через окна первого этажа, посредством нарушения их целостности в нерабочее время;

- через запасные выходы первого этажа, посредством нарушения целостности запирающих элементов (конструкций) в нерабочее время;
4. Наиболее вероятные средства поражения, которые могут применить террористы при совершении террористического акта:
- взрывчатые вещества, самодельные взрывные устройства, легковоспламеняющиеся жидкости и газы, отравляющие вещества, огнестрельное (стрелковое оружие любого типа) и холодное оружие.

IV. Прогноз последствий в результате совершения на объекте (территории) террористического акта

1. Предполагаемые модели действий нарушителей:

- скрытное проникновение на объект через входную группу с целью захвата заложников с применением оружия или приведения в действия самодельных взрывных устройств на потенциально опасных участках объекта;
 - скрытное проникновение через входную группу, через ворота и периметральное ограждение или через окна первого этажа с целью подрыва или вмешательства в работу критических элементов объекта;
 - возможно предварительное размещение на объекте взрывных устройств, оружия.
- Возможен захват заложников из числа работников и посетителей. Имеется риск химического, биологического и радиационного загрязнения в случае скрытого проникновения террористов.

(краткое описание основных угроз совершения террористического акта на объекте (территории), возможность размещения на объекте (территории) взрывных устройств, захват заложников из числа работников, обучающихся и иных лиц, находящихся на объекте (территории), наличие рисков химического, биологического и радиационного заражения (загрязнения))

2. Вероятные последствия совершения террористического акта на объекте (территории):

- при захвате заложников возможны ранения или гибель от 1 до 32 человек.
- при подрыве взрывного устройства зона разрушения может составить до 100 м². При развитии пожара возможное число пострадавших (отравление угарным газом) до 450 человек.
- при теракте на критических элементах объекта возможны разрушения на площади от 3,0 до 12,0 м² и наиболее вероятна частичная или полная остановка деятельности объекта.

(площадь возможной зоны разрушения (заражения) в случае совершения террористического акта, кв. метров, иные ситуации в результате совершения террористического акта)

V. Оценка последствий совершения террористического

о акта на объекте (территории)

Возможное количество пострадавших на объекте (территории) - до 32 человек.

VI. Силы и средства, привлекаемые для обеспечения антитеррористической защищенности объекта (территории)

Уч. № 7 дсп от «01» июля 2024 г.

1. Силы, привлекаемые для обеспечения антитеррористической защищенности объекта (территории):

- ДПК – звено ОУ ПО «ДПК РК» с. Кедвавом (в количестве 6 человек);
- ведомственная охрана (сторож – 1 человек);
- сотрудники ОМВД России по городу Ухте (в системе единой дислокации) телефон дежурной части 8 (8216) 73-90-00, 73-90-01;
- дежурный расчёт 21 пожарно-спасательной части «2 ПСО ФПС ГПС Главного управления МЧС по Республике Коми» - телефон дежурной части 8(8216)79-19-89.

2. Средства, привлекаемые для обеспечения антитеррористической защищенности объекта (территории):

- кнопка тревожной сигнализации Модель «Теко Астра -321Т (ИО 1-1-7/1) с выводом на центр оперативного управления неотложной помощи единый номер «112»

VII. Меры по инженерно-технической, физической защите и пожарной безопасности объекта (территории)

1. Меры по инженерно-технической защите объекта (территории):

а) объектовые системы оповещения:

- система оповещения при пожаре:

объект оборудован системой речевого оповещения 3–го типа (прибор «Соната», 6 речевых оповещателей;

- система речевого оповещения об угрозе совершения террористического акта отсутствует

(наличие, марка, характеристика)

б) резервные источники электроснабжения, теплоснабжения, газоснабжения, водоснабжения, системы связи:

имеется резервный источник электроснабжения - дизель генератор мощностью 60 кВт

(количество, характеристика)

в) наличие технических систем обнаружения несанкционированного проникновения на объект (территорию): не требуется

(марка, количество)

г) стационарные и ручные металлоискатели: не требуется

(марка, количество)

д) наличие систем наружного освещения объекта (территории):

- имеется уличное освещение вокруг здания (светильники ДРЛ – 150 – 3 штуки), уровень освещенности достаточный;

(наличие, марка, количество)

е) наличие системы видеонаблюдения: не требуется

(марка, количество)

2. Меры по физической защите объекта (территории):

а) количество контрольно-пропускных пунктов (для прохода людей и проезда транспортных средств) – 1/0;

б) количество эвакуационных выходов (для выхода людей и выезда транспортных средств) – 3/0;

в) в) наличие на объекте (территории) электронной системы пропуска:

нет

(тип установленного оборудования)

г) физическая охрана объекта (территории) – ночной сторож, 1 чел.

(организация, осуществляющая охранные мероприятия, количество постов (человек))

3. Наличие систем противопожарной защиты и первичных средств пожаротушения объекта (территории):

а) наличие автоматической пожарной сигнализации: объект оборудован средствами автоматической пожарной сигнализации с выводом на ЕДДС (ПАК Стрелец – Мониторинг). Пожарные извещатели –дымовые ИП 212 в количестве 66 штук. Прибор приемо-контрольный «Гранит -5»

(характеристика)

б) наличие системы внутреннего противопожарного водопровода – отсутствует;

в) наличие автоматической системы пожаротушения – отсутствует

(тип, марка)

г) наличие системы оповещения и управления эвакуацией при пожаре:

-объект оборудован системой речевого оповещения 3–го типа (прибор «Соната - К», 3 речевых оповещателя в общих коридорах, здание обеспечено знаками пожарной безопасности (наличие эвакуовыхода, направление эвакуопути);

(тип, марка)

д) наличие первичных средств пожаротушения (огнетушителей):

Первичные средства пожаротушения представлены 5 огнетушителями порошковыми ОП-4 (АВСЕ). Местонахождение огнетушителей обозначено знаками пожарной безопасности, отмечено на утверждённом Плана эвакуации людей при пожаре. Места расположения: общий коридор, кабинет информатики, учительская. Автоматической системы пожаротушения нет.

(тип, марка)

VIII. Выводы и рекомендации

Объекту МОУ «СОШ № 32» присвоена 4 (четвертая) категория,

не соответствует требованиям антитеррористической защищенности и не способен противостоять попыткам угрозы совершения или совершению террористического акта.

Необходимые мероприятия для обеспечения антитеррористической защищенности объекта:

В соответствии с п. 24 «д» Требований, оборудовать объект (территорию) системами оповещения и управления эвакуацией либо автономными системами (средствами) экстренного оповещения работников,

обучающихся и иных лиц, находящихся на объекте (территории), о потенциальной угрозе возникновения или о возникновении чрезвычайной ситуации;

Срок выполнения мероприятий до 31.08.2025 г.

Рекомендации комиссии по обеспечению антитеррористической защищенности объекта (территории) (при наличии): нет

IX. Дополнительные сведения с учетом особенностей
объекта (территории) (при наличии)

Локальные зоны безопасности на объекте не имеются

(наличие локальных зон безопасности)

Нет

(другие сведения)

- Приложение:
1. поэтажный план (схема) объекта (территории) с обозначением критических элементов объекта.
 2. План (схема) охраны объекта (территории) с указанием контрольно-пропускных пунктов, постов охраны, инженерно-технических средств охраны.
 3. Акт обследования и категорирования объекта (территории) (вместе с приложениями).

Руководитель объекта (территории)

(подпись)

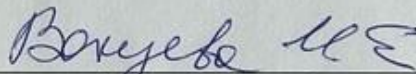
(инициалы, фамилия)

Паспорт безопасности актуализирован « ___ » _____ 20__ г.

Причина актуализации: _____

Руководитель объекта (территории)

(подпись)

(инициалы, фамилия)

Уч. № 7 дсп от «01» июля 2024 г.

Уч. № 7 дсп от «01» июля 2024 г.

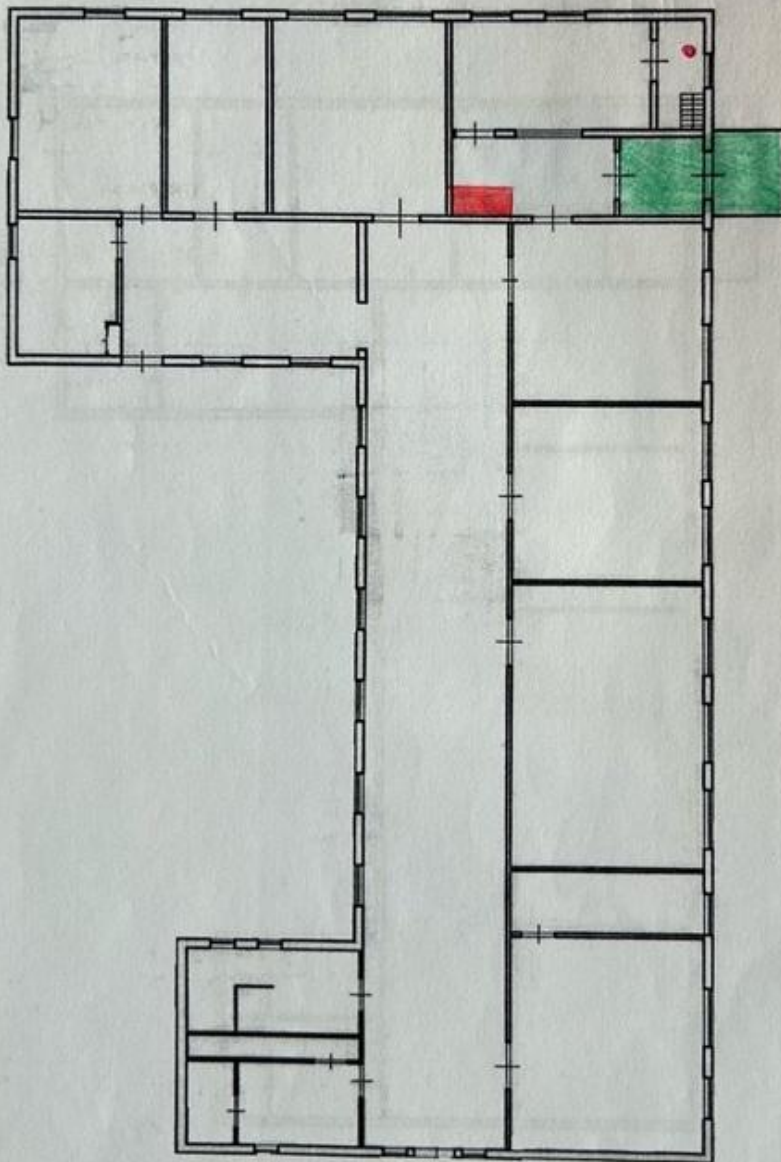

Условные обозначения:

- электрощитовая
- входная группа
- кнопка тревожной
сигнализации
- подстанция

Приложение 2

Позажный план (схема) МОУ "СОШ №32" с указанием контрольно-пропускных пунктов, постов охраны, инженерно-технических средств охраны.

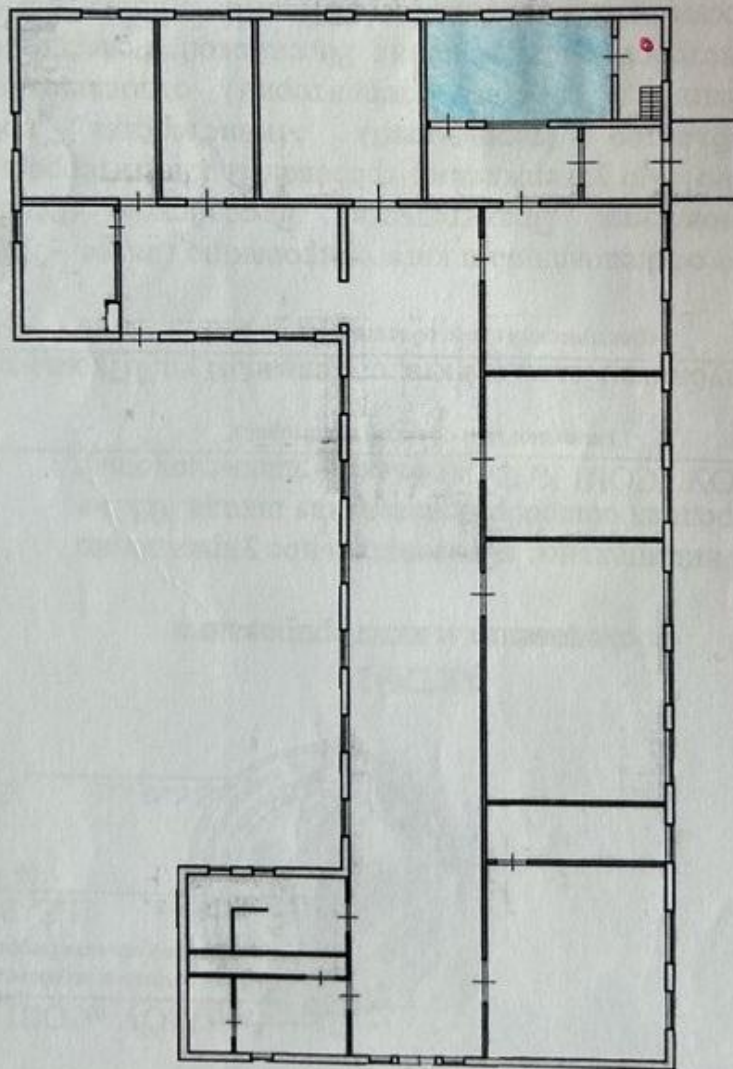

Условные обозначения:



- пост охраны

• - кнопка тревожной сигнализации

УТВЕРЖДАЮ

Директор МОУ «СОШ № 32»

(председатель комиссии по обследованию и
категорированию объекта (территории))

И.Е. Вокуева

(ф. и. о.)



20 24 г.

АКТ № 1

обследования и категорирования

Муниципальное образовательное учреждение
«Средняя общеобразовательная школа №32»
(МОУ «СОШ №32») (объект – здание школы)¹

(наименование объекта (территории))

169337, Республика Коми, г. Ухта, с. Кедвавом ул. Школьная д.1

(фактический адрес объекта (территории))

Комиссией по обследованию и категорированию (далее – Комиссия) на основании постановления Правительства Российской Федерации от 02.08.2019 г. № 1006 «Об утверждении требований к антитеррористической защищенности объектов (территорий) Министерства просвещения Российской Федерации и объектов (территорий), относящихся к сфере деятельности Министерства просвещения Российской Федерации и формы паспорта безопасности этих объектов (территорий)»², приказа МОУ «СОШ №32» от 12.04.2024 г. № 01-03/ 15 «О создании межведомственной комиссии по обследованию и категорированию»

(наименование распорядительного документа о создании комиссии по обследованию и категорированию,
дата документа, номер документа)

в период с «12» апреля 2024 г. по «29» мая 2024 г. проведено обследование объекта (территории) на предмет состояния его антитеррористической защищенности, изучены конструктивные и технические характеристики объекта (территории), организация его функционирования, действующие меры по обеспечению безопасного функционирования объекта (территории).

¹ Далее – «объект»

² Далее – «Требования»

Уч. № 3 дсп от « 29 » мая 2024 г.

Состав Комиссии:

1) председатель Комиссии:

- Вокуева Ирина Евгеньевна, директор, МОУ «СОШ №32»

(фамилия, имя, отчество, должность)

2) члены Комиссии:

- Рыжов Василий Николаевич, сотрудник отдела УФСБ России по РК в г. Ухте;

(фамилия, имя, отчество, должность представителя территориального органа безопасности)

- Шахтаров Роман Изосимович, врио начальника ОВО по г. Ухте – филиала ФГКУ «УВО ВНГ России по Республике Коми»;

(фамилия, имя, отчество, должность представителя территориального органа Росгвардии или подразделения вневедомственной охраны войск национальной гвардии Российской Федерации)

- Рочев Григорий Владимирович, заместитель начальника отдела надзорной деятельности и профилактической работы г. Ухты УНД ГУ МЧС России по РК;

(фамилия, имя, отчество, должность представителя территориального органа МЧС России)

- Лобанова Лиана Сергеевна, начальник сектора комплексной безопасности МУ «Управления образования»;

(фамилия, имя, отчество, должность представителя учредителя)

- Збарская Ирина Александровна, заместитель начальника МУ «Управления образования»

(фамилия, имя, отчество, должность представителя учредителя)

В ходе своей работы Комиссия определила и выявила следующее:

I. Общие сведения об объекте (территории)

Вышестоящая организация - МУ "Управление образования" (169300, Республика Коми, г. Ухта, ул. Первомайская, д. 22, телефон-факс (8216)76-11-67, ukhta11@bk.ru). Объект муниципальной собственности находится в оперативном управлении МОУ «СОШ № 32», адрес: 169337, Республика Коми, г. Ухта, с. Кедвавом ул. Школьная, д.1 телефон-факс (8216)79-60-17, sch_32_uh@edu.rkomi.ru

(наименование, адрес, телефон, факс, адрес электронной почты органа (организации), являющегося правообладателем объекта (территории))

Адрес: 169337, Республика Коми, г. Ухта, с. Кедвавом ул. Школьная д.1 телефон-факс (8216)79-60-17, sch_32_uh@edu.rkomi.ru

(адрес объекта (территории), телефон, факс, адрес электронной почты)

Деятельность по реализации образовательных программ начального общего, основного общего, среднего общего образования.

(основной вид деятельности органа (организации))

Общая площадь составляет 453,5 квадратных метра, протяжённость периметра составляет 397,6 м.

(общая площадь объекта (кв. метров), протяженность периметра (метров))

Реквизиты свидетельства о регистрации собственности на здание- №11-11-20/043/2008-446 от 29 ноября 2008 года

Реквизиты свидетельства о регистрации собственности на землю- № 11-11-20/052/2009-952 от 20 марта 2010 года

(номер свидетельства о государственной регистрации права на пользование земельным участком и свидетельства о праве пользования объектом недвижимости, дата их выдачи)

Уч. № 7 дсп от «01» июля 2024 г.

Вокуева Ирина Евгеньевна, директор МОУ «СОШ № 32», телефон-факс (8216) 79-60-17, 89048643926, электронная почта sch_32_uh@edu.rkomi.ru

(ф. и. о. должностного лица, осуществляющего непосредственное руководство деятельностью работников на объекте (территории), служебный и мобильный телефоны, адрес электронной почты)

Вокуева Ирина Евгеньевна, директор МОУ «СОШ № 32», телефон-факс (8216) 79-60-17, 89048643926, электронная почта sch_32_uh@edu.rkomi.ru

(ф. и. о. руководителя органа (организации), являющегося правообладателем объекта (территории), служебный и мобильный телефоны, адрес электронной почты)

II. Сведения о работниках, обучающихся и иных лицах, находящихся на объекте (территории)

1. Режим работы объекта (территории): продолжительность – 12 часов пн.
– сб. с 08.00 до 16.00, воскресенье – выходной день.

(в том числе продолжительность, начало и окончание рабочего дня)

2. Общее количество работников по штатному расписанию – 17
человек

3. Среднее количество находящихся на объекте (территории) в течение дня работников, обучающихся и иных лиц, в том числе арендаторов, лиц, осуществляющих безвозмездное пользование имуществом, находящимся на объекте (территории), сотрудников охранных организаций (единовременно) -
32

человек

4. Среднее количество находящихся на объекте (территории) в нерабочее время, ночью, в выходные и праздничные дни работников, обучающихся и иных лиц, в том числе арендаторов, лиц, осуществляющих безвозмездное пользование имуществом, находящимся на объекте (территории), сотрудников охранных организаций
1

человек

5. Сведения об арендаторах, иных лицах (организациях), осуществляющих безвозмездное пользование имуществом, находящимся на объекте (территории) - нет.

(полное и сокращенное наименование организации, основной вид деятельности, общее количество работников, расположение рабочих мест на объекте (территории), занимаемая площадь (кв. метров), режим работы, ф. и. о. руководителя-арендатора, номера (служебного и мобильного) телефонов руководителя организации, срок действия аренды и (или) иные условия нахождения (размещения) на объекте (территории))

6. Численность населения в населённом пункте, согласно государственной статистике <https://komi.gks.ru/population> (на 1 января 2024 года) 264

(человек)

III. Сведения о критических элементах и потенциально опасных участках объекта (территории)

1. Перечень критических элементов объекта (территории) (при наличии)

№ п/п	Наименование критического элемента	Количество работников, обучающихся и иных лиц, находящихся на критическом элементе (человек)	Общая площадь м ²	Характер террористической угрозы	Возможные последствия
1.	Электрощитовая	1/2	3,0	Вероятность поджога, подрыва. Несанкционированное вмешательство в работу системы электропитания	Совершение террористического акта может привести к прекращению функционирования объекта (территории) в целом, его повреждению или аварии на нем.
2.	Подстанция на территории	1-2	12,0	Вероятность подрыва. Несанкционированное вмешательство в работу системы теплоснабжения	Совершение террористического акта может привести к прекращению функционирования объекта (территории) в целом, его повреждению или аварии на нем.

2. Перечень потенциально опасных элементов объекта (территории) (при наличии)

№ п/п	Наименование потенциально опасного участка	Количество работников, обучающихся и иных лиц, находящихся на критическом элементе (человек)	Общая площадь м ²	Характер террористической угрозы	Возможные последствия
1.	Пищеблок	32	19,2	Вероятность захвата заложников	Совершение террористического акта может привести к возникновению чрезвычайной ситуации с опасными социально-экономическими последствиями (возможны ранения или гибель от 1 до 20 человек)

				Вероятность захвата заложников	Совершение террористического акта может привести к возникновению чрезвычайной ситуации с опасными социально-экономическими последствиями (возможны ранения или гибель от 1 до 38 человек)
2	Входная группа	32	26,0	Вероятность подрыва (поджога)	Совершение террористического акта может привести к возникновению чрезвычайной ситуации с опасными социально-экономическими последствиями. Возможно уничтожение мебели и оборудования, размещенных в фойе, повреждение системы освещения, настенных и напольных покрытий, выбивание дверей. При развитии пожара возможно увеличение числа пострадавших (отравление угарным газом) от 1 до 38 человек

2. Возможные места и способы проникновения террористов на объект (территорию):

- через входные группы – скрытый способ проникновения во время функционирования объекта;
- через окна первого этажа и запасные выходы посредством нарушения их целостности в нерабочее время;
- через запасные выходы первого этажа, посредством нарушения целостности запирающих элементов (конструкций) в нерабочее время.

3. Наиболее вероятные средства поражения, которые могут применить террористы при совершении террористического акта:

- взрывчатые вещества, самодельные взрывные устройства, легко воспламеняющиеся жидкости и газы, отравляющие вещества, огнестрельное (стрелковое оружие любого типа) и холодное оружие.

IV. Прогноз последствий в результате совершения на объекте (территории) террористического акта

1. Предполагаемые модели действий нарушителей:

- скрытное проникновение на объект через входную группу с целью захвата заложников с применением оружия или приведения в действия самодельных взрывных устройств на потенциально опасных участках объекта;
- скрытное проникновение через входную группу, запасные выходы или через окна первого этажа с целью подрыва, поджога или вмешательства в работоспособность критических элементов объекта;
- возможно предварительное размещение на объекте взрывных устройств, оружия. Возможен захват заложников из числа работников и посетителей. Имеется риск химического, биологического и радиационного загрязнения в случае скрытого проникновения террористов.

(краткое описание основных угроз совершения террористического акта на объекте (территории) (возможность размещения на объекте (территории) взрывных устройств, захват заложников из числа работников, обучающихся и иных лиц, находящихся на объекте (территории), наличие рисков химического, биологического и радиационного заражения (загрязнения))

2. Вероятные последствия совершения террористического акта на объекте (территории):

- при захвате заложников возможны ранения или гибель от 1 до 38 человек;
- при подрыве взрывного устройства или поджоге зона разрушения может составить до 100 кв. метров;
- при теракте в помещениях критических элементов возможны разрушения на площади от 3,0 до 12,0 кв. метров и наиболее вероятна частичная или полная приостановка деятельности объекта.

(площадь возможной зоны разрушения (заражения) в случае совершения террористического акта (кв. метров), иные ситуации в результате совершения террористического акта)

V. Оценка последствий совершения террористического акта на объекте (территории)

Возможное количество пострадавших на объекте (территории) – до 32 человек

VI. Силы и средства, привлекаемые для обеспечения антитеррористической защищенности объекта (территории)

1. Силы, привлекаемые для обеспечения антитеррористической защищенности объекта (территории):

- ДПК – звено ОУ ПО «ДПК РК» с. Кедвавом (в количестве 6 человек);
- ведомственная охрана (сторож – 1 человек);
- сотрудники ОМВД России по городу Ухте (в системе единой дислокации) телефон дежурной части 8 (8216) 73-90-00, 73-90-01;
- дежурный расчёт 21 пожарно-спасательной части «2 ПСО ФПС ГПС Главного управления МЧС по Республике Коми» - телефон дежурной части 8(8216)79-19-89.

2. Средства, привлекаемые для обеспечения антитеррористической защищенности объекта (территории):

- кнопка тревожной сигнализации Модель «Теко Астра -321Т (ИО 1-1-7/1); с выводом на центр оперативного управления неотложной помощи единый номер «112».

VII. Меры по инженерно-технической, физической защите и пожарной безопасности объекта (территории)

1. Меры по инженерно-технической защите объекта (территории):

а) объектовые системы оповещения:

- система оповещения при пожаре:

объект оборудован системой речевого оповещения 3–го типа (прибор «Соната», 6 речевых оповещателей;

- система речевого оповещения об угрозе совершения террористического акта отсутствует

(наличие, марка, характеристика)

б) резервные источники электроснабжения, теплоснабжения, газоснабжения, водоснабжения, системы связи:

имеется резервный источник электроснабжения - дизель генератор мощностью 60 кВт

(наличие, марка, характеристика)

в) наличие технических систем обнаружения несанкционированного проникновения на объект (территорию): не требуется

(марка охранной сигнализации, количество)

г) стационарные и ручные металлоискатели: не требуется

(наличие, марка, количество)

д) наличие систем наружного освещения объекта (территории):

- имеется уличное освещение вокруг здания (светильники ДРЛ – 150 – 3 штуки), уровень освещенности достаточный;

(наличие, марка, количество)

е) наличие системы видеонаблюдения: не требуется

(марка, количество)

2. Меры по физической защите объекта (территории):

а) количество контрольно-пропускных пунктов (для прохода людей и проезда транспортных средств) - 1/0

б) количество эвакуационных выходов (для выхода людей и выезда транспортных средств) -3/0

в) наличие на объекте (территории) электронной системы пропуска:

нет

(тип установленного оборудования)

г) физическая охрана объекта (территории) – ночной сторож, 1 чел.

(организация, осуществляющая охранные мероприятия, количество постов (человек))

3. Наличие систем противопожарной защиты и первичных средств пожаротушения объекта (территории):

а) наличие автоматической пожарной сигнализации: объект оборудован средствами автоматической пожарной сигнализации с выводом на ЕДДС (ПАК Стрелец –

Мониторинг). Пожарные извещатели –дымовые ИП 212 в количестве 66 штук. Прибор приемо-контрольный «Гранит -5»

(характеристика)

б) наличие системы внутреннего противопожарного водопровода - отсутствует

(характеристика)

в) наличие автоматической системы пожаротушения - отсутствует;

(тип, марка)

г) наличие системы оповещения и управления эвакуацией при пожаре:

- объект оборудован системой речевого оповещения 3-го типа (прибор «Соната - К», 3 речевых оповещателя в общих коридорах, здание обеспечено знаками пожарной безопасности (наличие эвакуыхода, направление эвакуопути);

(тип, марка)

д) наличие первичных средств пожаротушения (огнетушителей):

Первичные средства пожаротушения представлены 5 огнетушителями порошковыми ОП-4 (АВСЕ). Местонахождение огнетушителей обозначено знаками пожарной безопасности, отмечено на утверждённом Плана эвакуации людей при пожаре. Места расположения: общий коридор, кабинет информатики, учительская. Автоматической системы пожаротушения нет.

(характеристика)

VIII. Выводы и рекомендации

Объекту МОУ «СОШ № 32» присвоена 4 (четвертая) категория, **не соответствует** требованиям антитеррористической защищенности и не способен противостоять попыткам угрозы совершения или совершению террористического акта.

Необходимые мероприятия для обеспечения антитеррористической защищенности объекта:

В соответствии с п. 24 «д» Требований, оборудовать объект (территорию) системами оповещения и управления эвакуацией либо автономными системами (средствами) экстренного оповещения работников, обучающихся и иных лиц, находящихся на объекте (территории), о потенциальной угрозе возникновения или о возникновении чрезвычайной ситуации;

Рекомендации комиссии по обеспечению антитеррористической защищенности объекта (территории) (при наличии): нет

IX. Дополнительные сведения с учетом особенностей объекта (территории) (при наличии)

Локальные зоны безопасности на объекте не имеются

(наличие локальных зон безопасности)

нет

(другие сведения)

Голосовали:

«За» — 6 чел.«Против» — 0 чел.«Воздержался» — 0 чел.

Приложения:

- 1) справка о максимальном количестве единовременно пребывающих людей на объекте (территории) в рабочие дни, несекретно, на 1 л., экз. №1;

Подписи членов Комиссии:

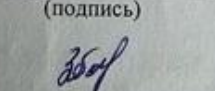
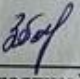
 _____	Вокуева И.Е. _____
(подпись)	(расшифровка)
 _____	Шахтаров Р.И. _____
(подпись)	(расшифровка)
 _____	Рыжов В.Н. _____
(подпись)	(расшифровка)
 _____	Рочев Г.В. _____
(подпись)	(расшифровка)
 _____	Збарская И.А. _____
(подпись)	(расшифровка)
 _____	Лобанова Л.С. _____
(подпись)	(расшифровка)

Составлен: « » _____ 2024 г.Уч. № 3 дсп от «15» мая 2024 г.Уч. № 7 дсп от «01» июля 2024 г.

УТВЕРЖДАЮ

Директор МОУ «СОШ № 32»

(председатель комиссии по обследованию и категорированию объекта (территории))

Вокуева И.Е.

(ф.и.о.)



2024 г.

ПЕРЕЧЕНЬ

мероприятий по обеспечению антитеррористической защищенности объекта (территории)

Муниципальное образовательное учреждение
«Средняя общеобразовательная школа №32»
(МОУ «СОШ №32») (объект – здание школы)¹

(наименование объекта (территории))

169337, Республика Коми, г. Ухта, с. Кедвавом, ул. Школьная д.1
(фактический адрес объекта (территории))

4 категория

(категория опасности объекта (территории))

Комиссией по обследованию и категорированию (далее – Комиссия) на основании приказа МОУ «СОШ №32» от 12.04.2024 г. № 01-03/ 15 «О создании межведомственной комиссии по обследованию и категорированию объекта»

(наименование распорядительного документа о создании комиссии по обследованию и категорированию, дата документа, номер документа)



определен перечень необходимых мероприятий по обеспечению антитеррористической защищенности объекта (территории), указанных в пункте 24 требований к антитеррористической защищенности (далее – Требования)², с учетом категории опасности объекта (территории), а также сроки осуществления указанных мероприятий с учетом объема планируемых работ и планирования финансирования мероприятий на 2 финансовых года, следующих за текущим финансовым годом:

¹ Далее – «объект»

² Далее – «Требования»

№ п/п	Мероприятие	Основание для выполнения	Срок выполнения	Оценка требуемого финансирования
1.	Оборудование объекта (территории) системой экстренного оповещения и управления эвакуацией / автономной системой (средствами) экстренного оповещения работников, обучающихся и иных лиц, находящихся на объекте (территории), о потенциальной угрозе возникновения или о возникновении чрезвычайной ситуации	Подпункт «д» пункта 24 Требований	31.12.2026	200 000,00 руб.

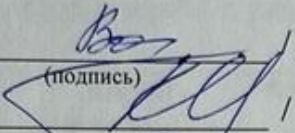
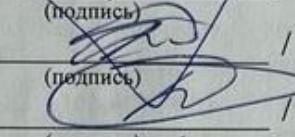
Подписи членов
Комиссии:

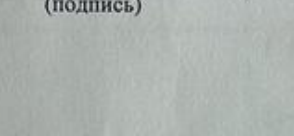
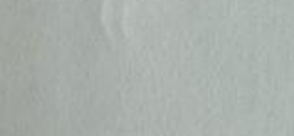
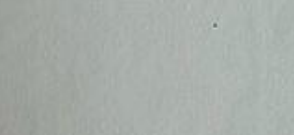
 (подпись)	/	Вокуева И.Е. (расшифровка)
 (подпись)	/	Шахтаров Р.И. (расшифровка)
 (подпись)	/	Рочев Г.В. (расшифровка)
 (подпись)	/	Рыжов В.Н. (расшифровка)
 (подпись)	/	Збарская И.А. (расшифровка)
 (подпись)	/	Лобанова Л.С. (расшифровка)

Уч. № 4 деп от « 29 » мая 2024 г.

Уч. № 7 деп от «01» июля 2024 г.

Жу М

Справка о максимальном количестве одновременно пребывающих людей на объекте (территории) в рабочие дни

Наименование объекта Фактический адрес объекта	Проектная мощность объекта (территории)	Кол-во сотрудников и воспитанников объекта (территории) по списку на отчетную дату	Фактическое кол-во сотрудников, находящихся на объекте (территории) в первую и вторую смены	Фактическое максимальное кол-во одновременно пребывающих на объекте (территории) сотрудников и воспитанников в рабочие дни
Муниципальное общеобразовательное учреждение «Средняя общеобразовательная школа №32» (МОУ «СОШ №32») 169337, Республика Коми, г. Ухта, с. Кедвавом ул. Школьная д.1	78	32	Первая смена: 32 Вторая смена: нет	32

Директор

М.П.



И.Е. Вокуева